PICTORIAL SHANGHAI

中華民國十七年十一月九日

上海畫報

第四一〇期

中華郵政特准掛號立劵之報紙

上海瑞文印刷所代印

祇有今天

本報第四百期大紀念特舉行大廉價大贈品一月全年本埠祇收三元外埠三元五角各贈馮嗜上海全集一部本埠面取外埠另收掛號費一角二分半雙十節起一月爲限過期全年仍取五元廉價期限祇有今天愛讀諸君訂閱請速外埠以郵戳爲憑寬限三天

詳細辦法請閱後幅廣告

名花文樓小阿媛與賽春樓小老虎合影

以血印刷

新加坡海山街一百五十四號中山石印局主人　余文治君來書云予體素弱因操勞過度徧患貧血症初則精神不振夜眠盜汗繼則盜汗益增飲食亦減困頓無力遇事厭煩雖服各藥終歸無效後試用韋廉士醫生紅色補丸不久即覺痊可飲食漸增盜汗亦止今諸恙悉退康健勝常矣　韋廉士醫生紅色補丸凡經售西藥者均有代售或直向上海江西路六十號韋廉士醫生藥局函購每一瓶大洋一元五角　每六瓶大洋八元郵力在內

DR WILLIAMS' PINK PILLS FOR PALE PEOPLE

市上最佳最廉之香烟

天橋牌

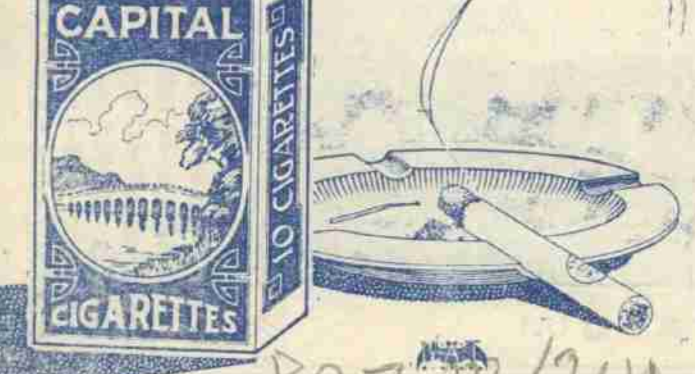

CCA-30

有備無患（畾）

天氣炎熱、急症常生、假如途次生病、危在頃刻、虎標八卦丹乃救急之聖藥、家居常備、可保合家平安、旅行常備、可免危險、此丹并治下列各症

虎標八卦丹主治

嵐瘴瘧症　感冒風寒　頭痛眩暈　胸膈飽滿
寒熱交作　猝然昏倒　中風中痰　一切咳嗽
時行疫毒　傷寒中暑　霍亂吐瀉　心氣腹痛
跌扎刀傷　手足麻痛　無名腫毒　遠年脚疤

猛虎商標

總發行上海虎標永安堂　北四川路八十九號電話（北）二七三八　各大藥房烟紙店均有出售

凡寄本報信件、仍請逕寄上海四馬路望平街七號、以期簡捷、

□勞圃的半日

瘦鵑

十丈軟紅塵中的我、天天被莫名其妙的人情世故圍逼着、桎手梏脚、擺脫無從、而煩愁焦惱、也因此與日俱增、恨不得立刻逃到深山幽谷中去、與猿鶴爲伍、然而要做到這一步、也不是容易的事、不得已而思其次、總想避去這塵俗的上海、去過那鄉村中幽靜的生活、於是我不得不羨慕那安居江灣的老友徐卓呆、去年卓呆因夫人身體多病、知道城市中住不得、因此就在江灣樓家宅舊有的二畝多空地上、築起一所住宅來、定名爲勞圃、星期 因他的愛女絮君從開野鶴君研究國學、特地設宴拜師、而邀我們幾個老友作伴、我和煙橋慕琴搭了十點三十五分的火車同到江灣、卓呆早在車站上等候、沿著軌道走去、卓呆說走過枕木三百五十根、就到了、我們一壁走、一壁數、數到了三百五十、果然見勞圃的門額已在道旁含笑迎候、勞圃二字、是袁抱存先生的手筆、遒勁可喜、由我們走進門去、見是一片草地、一小半已種了菜、一大半上已鋪鬆、倚木下種、居中是屋三間、前面雜蒔花木、黃狗二頭、躺在陽光中打盹、屋走廊間、籐掛著鳥籠、籠中一頭芙蓉鳥、宛轉作歌、似乎向那裏表示歡迎、中間一個小小客室、有額曰淘齋、出於天嘯君手、據卓呆說、淘是淘汰之意、他被上海淘汰出來、所以不得不住江灣了、這是滑稽口吻、左右兩間、一間是書室、名懷素室、是紀念他的亡女素而作、一間是臥室、有額曰逃齋、出於蜨手、全室並無器物、全仿日本式的地牀造成、鋪全捲起、藏在壁的暗櫃中、只見席子數條而已、一面的壁凹處、掛着立軸一幅、畫前供有菊花一瓶、雅潔可愛、夜間一家五口、就躺在這逃齋的席上、逃到黑甜鄉去、煙橋弄開玩笑、說是頗有長枕大被之風、卓呆卻說、將來如有同說、將來娶了一妾、婦、要另外設法了、獨鶴碧波旁山三兄、以午班車來、主客一共八人、相約入席、獨鶴嘖嘖稱卓呆之草亭盡清福不止、言下頗有厭倦風塵之意、席間謔浪笑傲、無話不談、席半、開野鶴君以事先去、雙鶴少了一鶴、幸而獨鶴健談、口若懸河、因此也頗不寂寞、席散之後、由卓呆引導、參觀了附近鄉舍、都小有花木之勝、足令上海人見之生羨、慕琴近來攝影的興致很高、攝得影片不少、我們盤桓到四時半、纔搭了汽車返滬、這勞圃的半日、也總算給卓呆勞人、領略了一些兒清福、這是很值得紀念的、

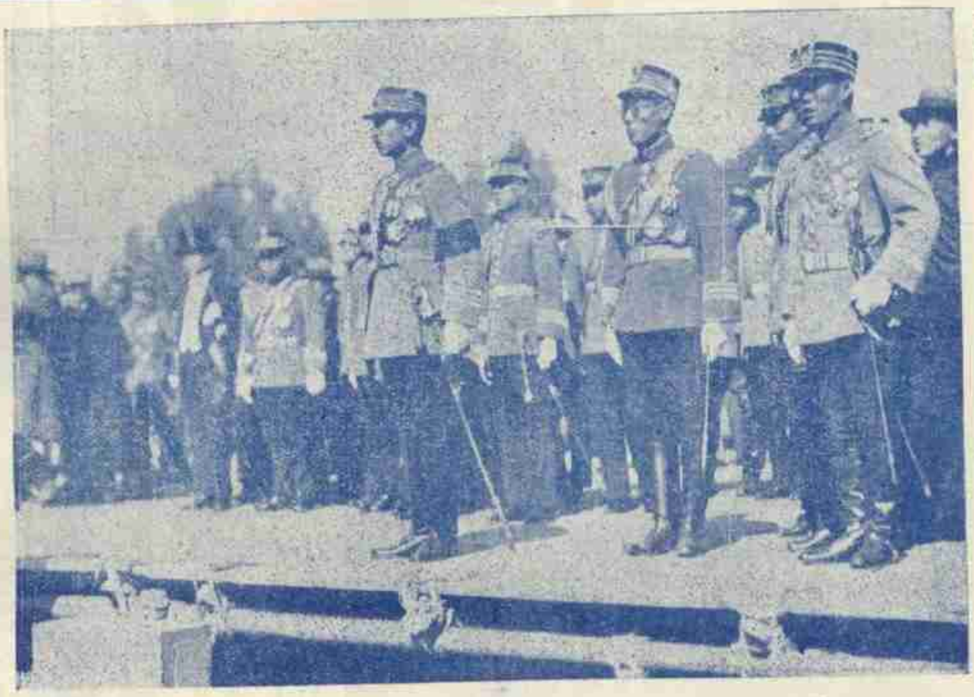

□民國十七年奉天雙十節張學良總司令閱兵寫真□(七)閱兵臺上之張學良(臂纏黑紗者)□

□三妙圖□容麗娟宋麗霞蔡蘭芬合影□梅生攝□

□王曉籟之組班談

小桂

滬上聞人王曉籟先生以捧黑頭聞於時、此次程艷秋來滬、王捧之甚力、宜艷中每日十除場、習以爲常、爲也、迨王近見艷秋之紅拂而善之、以虬髯客爲擬於中華公記大戲房排演此劇、昨日王特至寓宮訪程艷秋、借紅拂傳總稿、玉霜爲言北平市面之零落、王因謂本人現擬組一種組班計畫、並自身爲俗務所羈、難勝煩劇、尚無相當人物、堪任此事、故尚難實現、王又擬集資十五萬元、分爲三十股、每股五千元、以十萬元購入某舞台、規定凡星期一三五、七日演新劇、本星期二四六則輪請京角演唱上戲、星期日則請各票友輪流演唱、一例廢除、對號入座、本戲價目八角至一元、唱戲則時視戲之輕重而酌定價目、票友戲由各票房輪流自定、此日戲之盈餘、完全以充善舉云云、艷秋頗贊其議、艷秋謂北平名伶除一二已有身家者外、恐不久均將來海上作寓公也、

□「小妹妹」和「黑奴籲天錄」

台斗

前期本報瑞先生已經將「黑奴籲天錄」"Uncle Tom's Cabin" 說得很詳細、並且說了這張影片、曾掉了多少眼淚、可見這張片子的吸力和動人了、想不到現在也發行了有譯名爲「小妹妹」Topsy and Eva 一片、它的事實和背景、和「黑奴籲天錄」很有許多雷同的地方、我不知道這張片子是不是和「黑奴籲天錄」同時攝製的呢、還是在以後拍的、好像「黑奴籲天錄」扮演 "Uncle Tom" 的 Noble Johnson 在「小妹妹」也當了個配角、餘外還有許多人、都是我們在「黑奴籲天錄」裏見面過的、我想看過「黑奴籲天錄」的、總再歡喜去會會他們的老朋友吧、

□(八)機關槍隊排列過閱兵臺□

□市小教職員之薪水會議

秦王

□打破資格限制 □提高最低薪額

▲關於上海特別市市立各小學校教職員聯合會消息、本報紀載獨多、且並無神經過敏、紀載失實之筆、此則大堪自豪者、今記者又由可靠方面、探悉七日晚間市小教職員執行委員會之會議情形極詳、敢爲讀者告焉、

▲吾人首須明瞭前晚之會議精神係討論薪水問題、蓋此實久懸不決之案、而爲全體小學教職員所渴望者也、按現行教育局所規定者、薪額最低爲十五元、最高爲一百元、但依其所定之年功加俸辦法推算、則一本科師範出身之教員、非執教五十年不能加達此百元之最高額、若縣立師範出身者、則更非七十九年不辦矣、故會議上首由人起立指斥教育局此項規定之不當、衆乃詳加討論、決議請願教育局將最低薪額念五元增至三十元、

又有人提議、教職員薪額之規定、應依照其出身分別規定之、大學生最高、師範生最低、其理由謂大學生所費之本錢最大、故受較厚之待遇、但大多數不表贊同、一人駁之曰、執是以論、則苟有一昆蟲學博士在小學校兼授理科、試問彼之薪水、究將如何規定 此說一出、全體大爲鼓掌、並高呼「打倒資格限制」、提議者遂窘極而退、

（九）□國慶前一夕之跳舞大會□

□拆南京之寫□ 南京中華攝

奇望街千五馬路一段、於三日起、已各層工拆屋、照中爲益仁巷轉北之一角、亦在削去之列、牆上南京、乃大陸社之字、拆線在須去南字而留京字之處、立南字下者爲本報館舍于君、適爲拆去南字、而造成新京、京字上尚不容再有南字也、（樞卜寄）

□王省三堂姪之訟

乃公

王省三現任漢口郵包稅局長、在漢有房產甚多、曾指地在先華大學校址、其堂姪劍露故後、遺一後妻及二子、現其長子漢斌、與之因涉訟公庭、判令出外聽候省三和解事、已見各報紀載、按漢斌係劍露前妻毛氏撫養、其母爲毛氏之妹所出、故後母王氏、控其係螟蛉 聞當劍露、死以前、王氏曾有以姪爲嗣之議、省三以1欲以此而區遺產、而係子姪與手足之情、故未曾應允、不料劍露死後、漢斌知王氏之意所在、漸積不相能、旋漢斌識一女 有婚議、而王氏持不可、遂有口角、漢斌因出亡、王氏謀容於伯氏以自重、又重申以姪入嗣之議、以省三赴漢不果行、漢斌知之益恐、遂先發制人、告其母謀危遺產、至其與經理王壽午有曖昧者、搞 之辭、而實則所謂危者、固非如此也、現此判由省三出爲調解、王氏尚屬贊同、而漢斌則以伯伯有事實在先、決不至使之向隅、故亦極願調解也、

□春明新史（三十八）

恨水

第一回 一幕血花曲終人不見 半窗日影客散鳥還巢

現在倒霉一分責任、趙觀梅道 這一件事、還是讓林小峯去辦的好、他耳目靈通、在北京城裏混的事、他不調查則已、若要調查、立有一個不水落石出的、至於保守祕密一層、才兄 不、吩咐他、他自然會知道、他們對於百姓是二十四分利害、對於上司、可、二十四分的維、說句良心話 他們是無惡不作、可是他們的地位很低微、所以無惡轟烈的在北京城裏幹 無非狐假虎威、狗仗人勢、世界上的狗、無論怎樣兇惡、他能不聽他主人翁的指揮嗎、黎仁鳳笑道、哎喲喲、了不得、趙先生這一頓痛罵、真也罵得他們夠受的了、趙觀梅皺眉道、北京城裏的人 聽到三峯、有一個不頭痛的嗎、這三峯裏面、只有孫大個兒、是個回回、知道所作的事、要不得不的老行前幹、近來倒很守本分、這個林小峯、近來又在走紅、就不同了、他越走運、他就越要巴結上司、黎秘書若說是孫大帥的命叫他辦一樁事 莫說是守祕密、就 要他爬到天津去、他也不能不辦、這事我看就吩咐他去辦、不會錯的、黎仁鳳見他說得如此有理、說道、那也可以、你老哥一聽相他是熟人、就請約一約他、明後天再來見我、趙觀梅道 不用、只要他在家、我馬上打一個電話 他 來了、於是就在隔壁屋裏、親自打電話 黎仁鳳聽他說道、小峯林處長嗎、我是觀梅、我現在在黎仁鳳黎 書家裏、黎秘書就是孫大帥身邊的、

□熱血染成之愛國魂

浙聲

爲雷非士之「重見光明」、般格爾姆之「爲國犧牲」、滿片是熱血、處處是精神、觀後滿腔熱血、爲之沸起、回顧國產影片、令人自慚塵臭及之嘆、片片皆過眼一回事耳、余嘗謂友人曰、國產影片國民性喪失盡矣 人家「一婦人」、於是我們亦「一婦人」、人家「復活」、我們也「復活」、難矣難矣、處在萬層壓迫下之中華民族 乃無一熱烈之愛國影片出來 數年前曾有一名愛國傘 出現、以其攝影及劇情之未能高妙 終未能成功、近者大中華百合之「愛國魂」出現、亟往觀之 雖未能與亞般論、然異曲同工、相差亦不遠矣、是片由高麗志士鄭基鐸君與鄭一松女士主演、輔以十乃東湯天繡諸明星、編劇即出鄭君一、寫東方黎國政治紊亂、強鄰眈眈、愛國志士、乃前仆後繼、以謀光復、寓意深遠、愛國人士別有懷抱也、鄭君一腔熱血、滿懷犧牲、其表演愛國捨身之精神、演來自是動人萬分、鄭一松女士飾其妹李貞、初上銀幕 表演亦能入木三分、殊堪欽佩、劇情雖未能十分波折、要爲國產愛國影片之翹楚 難能可貴矣、觀畢歸來、乃援筆而曰「熱血染成之愛國魂」、并在雜誌此、謹祝鄭君成功、

□小報告 劉海粟先生將於下月一日赴歐、其友戴季陶葉子民適之諸君、請其開一展覽會、以誌去思、現已本月十六至三十、假座寧波同鄉會舉行、（紫）

□大中華百合之新片「愛國魂」之一幕□

圖中坐者爲高麗明星鄭一松女士飾玉眞、側臥者十乃東飾革命家朱漢龍、此片七日起在中央公映

阿司匹靈

偏正頭痛
風火牙痛
發冷發熱
風濕骨痛

畢倚虹之遺著

黑暗上海

全書出版

是書為白話章回體小說，曾載晶報，綿亘數年之久，始竣鉅著，都三十萬言，末兩回係倚虹先生殘稿，紅蕉先生補完，一氣呵成，天衣無縫，頑艷而不流於淫冶；細膩而不失諸冗贅：與「黑幕派」之專事標榜不同；與「鴛蝴派」采取報章更異：以結構論：頗們是研人之徑現狀：以文字論：有頗是敬梓之儒林外史；久居上海者可供參考；未來上海者可作南針；洵為近頃不可多得之長篇小說也。書凡六冊，一千餘頁，定價大洋叁圓，特價一千部，每部祇收大洋壹圓捌角，發行所：上海望平街七號二樓上海書報館。

治小兒疾病

滋補失效而嬰孩自己藥片奏功

嬰孩自己藥片和平效大以之療治小兒腸胃病神効無匹往往于滋補失效之後而奏奇效為浙江義烏中山中學教員吳本生君來書云小女利亞便閉體弱滋養品服之無遍終未見效後用嬰孩自己藥片即大便有時食量增益嗣後又產一女利華一兒瑞麟遇有疾病即用該藥片皆著奇效貴藥片真轉危為安之良藥也凡經售西藥者均有出售或逕向江西路六十號韋廉士醫生藥局購取每瓶大洋六角每六瓶三元郵力在內

嬰孩自己藥片

天上人間（二十四）

恨水

第一回　家什綠楊邊風來欲醉　香分紅女伴客去添愁

玉子走出來，搬了三寸闊的白木條板凳，靠住了桌子，無精打彩的坐下。竹子也端了一條凳，在橫頭坐着，她一看見桌上只有一隻碗，撅着嘴說道：「老是吃這鹽水疙瘩，想喝口湯也不成，我不吃。」陳大娘道：「鹽水疙瘩，為什麼不能吃？十二個子買半斤，也只夠吃一天的。不吃，活該！你餓着吧？」玉子左手捏了一個窩窩頭，咬了一口。右手拿着筷子，在鹽水疙瘩絲兒裏面，撥了幾撥，夾了兩根絲兒吃了。皺着眉道：「真鹹！澆上一點香油和醋，也好吃些。就是這樣拌着，疙瘩絲兒，一點味兒沒有。」陳大娘拿着幾個窩窩頭，坐在門口一條矮凳子上，吃得正有味兒。聽了這話，便說道：「孩子！我是容易嗎？你怎麼也說這話？我一天到晚洗衣服，手皮都洗掉了。我還不願意吃好一點，穿好一點嗎？還說可又說回來了。一家的嘴殼，都指望着我一個人，在我做得動的時候，做一天，吃一天，稍沒有什麼。若是有個三災兩病的，大家都不吃嗎？所以我少要幾個，積點個錢，也是為着你們。省得做不動的日子挨餓。等到我一口氣轉不轉來，天大的事，我也不問了。你們死也好，活也好，我是沒法子。要是說我若活着一天的話，我就得替你姐兒倆管吃管穿。望後日子長着呢？望着你姐兒倆，都有了主兒了，知道那一天呢？……」玉子道：「您瞧瞧！我只說了這麼一句，您就說上這一大片。」陳大娘道：「我的話還沒說完呢。你想，日子又長，錢又少，不省着一點兒，那成啦？你雖然也幫着我一點，能掙個三吊五吊。可是你又愛個花兒朵兒的。走在人前，總要這麼一個面子。你掙的，也只夠你自己散花的了。要說吃的，我還不想弄好一點嗎？就說炒上一碗豆芽吧？八個子兒豆芽，倒要添上八個子兒油鹽醬醋，還是吃了上餐，沒有下餐……」

上海畫報

統一國慶紀念　四百期大祝典

廉價大贈品

今年國慶紀念，為民國以來所未有之光榮，不可不有慶祝，且是日適為本報四百期祝典，故本報特行廉價贈品一個月，直接向本報定閱者，外埠祇收一元五角，本埠三元．鄉費不加，半年三個月者不在此例，非贈[illegible]望暗上海，計一一厚册，本報自取，外埠祇收掛號郵費一角二分，半，如已有黑暗上海，轉於下列各書中任擇一種。上費內容：小周擲閱先生主編，有張恨水先生長篇小說二種，曰春明新史，天上人閒，美具雜并。冊期擔任撰姿著：有余空我奉擔國舒含下張丹翁諸先生，[illegible]閱錫圖必十[illegible]方，三日一刊，彩色錄印，從未股期，說者推為書報三日刊之晶組，自民國十四年創刊，今已四年，信用昭著，此等機會[illegible]勿生諸[illegible]憐。

◉贈品書目◉

▲包天笑先生作七種
□非小說　一元
□黑海銀燈　八角
□慧琴小傳　一元
□降城孫語　二角
□未來世界　四角
□懶軒　四角
□情禪記　二角
零購一律六折。

▲李涵秋先生作三種
□涵秋筆記　一元二角
□蝶蝶影　四角
□雙花記　二角
▲冷血先生作一種
□俠客談　四角
▲張丹翁先生作一種
□柝白叢　角

▲朧獨笑先生作一種
□脂華小錄　六角
▲葉楚傖諸先生合作一
□新小說　八角
▲沈泊塵先生繪一種
□百美圖　一元二角
▲徽六山房歷綺新作
九尾龜十冊　七元八角

以上各書，凡圖伍角之書，不取分文。

訂閱上海畫報者，皆可選擇，本埠碼洋叁元，外埠碼洋

上海望平街七號二樓　上海畫報館啟

利用牋封　物美價廉　定印牌號　不計工錢

（一）凡定印本人字號或商店用牋，當以白如連史厚如毛邊之利用紙印之，長十英寸闊六英寸，每千張一元六角，另加郵費二角

（二）三層連史紅簽封，長七英寸闊三寸三分，每五百枚一元六角，另加郵費二角

（三）以上二種為最通行最適用之牋封，如須放大或縮小，加厚及套色印者，另行增減計算

（四）來款得用郵票代現，但請掛號寄至上海梅雪路家庭工業社收，以免失誤

（附白）上述牋封係用一色鉛字排印，不計工錢，如須特製鋅板或照相銅板，另加板費每塊一元

，司求行船盞　四角　理

祇要常搽本藥房之……

嫩面香

眞有無窮的佳妙、敢請同胞一試之

每匣售洋一元●物質與衆不同

上海四馬路中西大藥房總發行

全國（中西）（中法）各分號及各大藥房均有售

補精　補神　補氣　補血

■自來血四大補力

精薄則體力衰弱……服自來血令精髓充足腎臟強固

神衰則眼花撩亂……服自來血後感覺出衆神氣逼人

氣弱則哮喘咳嗽……服自來血後助氣行血精神健全

血虧則面色萎黃……服自來血後容光煥發肌肉豐腴

▲定價大瓶[illegible]元小瓶一元一角

上海五洲大藥房發行

分店靶子路　分店織大橋　各埠五洲分店及各大藥房均有出售